

Verkündungsblatt

Amtliches Mitteilungsblatt der Hochschule Emden/Leer

2017

Emden, 22.03.2017

Nummer 47

Inhalt:

1. Änderung der Bachelorprüfungsordnung für den Online-Studiengang Wirtschaftsinformatik des Fachbereichs Technik der Hochschule Emden/Leer

(Genehmigt vom Präsidium am 25.01.2017)

2. Zugangs-und Zulassungsordnung für den konsekutiven Joint Masterstudiengang Maritime Operations

(Genehmigt vom Senat am 21.03.2017)



Das vollständige Verkündungsblatt finden Sie unter:

<http://www.hs-emden-leer.de/hochschule/ordnungen-richtlinien-verkuendungsblaetter/verkuendungsblaetter.html>

Herausgeber: Präsidium der Hochschule Emden/Leer

Redaktion: Präsidialbüro

Änderung der Bachelorprüfungsordnung für den Online-Studiengang Wirtschaftsinformatik des Fachbereichs Technik der Hochschule Emden/Leer

Änderung der Bachelorprüfungsordnung für den Online-Studiengang Wirtschaftsinformatik des Fachbereichs Technik der Hochschule Emden/Leer

Aufgrund von § 7 Niedersächsisches Hochschulgesetz (NHG) vom 26.02.2007 (Nds. GVBl. S. zuletzt geändert durch Artikel 7 des Gesetzes vom 11.12.2013 (Nds. GVBl. S. 287) hat der Fachbereichsrat Technik in Emden am 17.01.2017 die folgende Änderung der Prüfungsordnung beschlossen. Diese wurde am 25.01.2017 vom Präsidium genehmigt (Verkündungsblatt Nr. 47/2017, veröffentlicht am 22.03.2017).

§ 1

Anlage 5 (Diploma Supplement) wird gestrichen und durch die anliegende Anlage 5 ersetzt.

§ 2

In-Kraft-Treten

Diese Ordnung tritt am Tag nach ihrer Bekanntmachung im Verkündungsblatt der Hochschule Emden/Leer in Kraft.

Anlage 5 Diploma Supplements

Anlage 5a Diploma Supplement in englischer Sprache

**University of Applied Sciences Emden/Leer
Fachbereich Technik, Fachbereich Wirtschaft**

Diploma Supplement

This Diploma Supplement model was developed by the European Commission, Council of Europe and UNESCO/CEPES. The purpose of the Supplement is to provide sufficient independent data to improve the international 'transparency' and fair academic and Professional recognition of qualifications (diplomas, degrees, certificates etc.). It is designed to provide a description of the nature, level, context, content and Status of the studies that were pursued and successfully completed by the individual named on the original qualification to which this Supplement is appended. It should be free from any value judgements, equivalence Statements or suggestions about recognition. Information in all eight sections should be provided. Where information is not provided, an explanation should give the reason why.

1. HOLDER OF THE QUALIFICATION

1.1 Family Name:

.....

1.2 First Name:

.....

1.3 Date, Place, Country of Birth:

.....

1.4 Student ID Number or Code:

.....

2. QUALIFICATION

2.1 Name of Qualification (full, abbreviated; in original language):
Computer Science and Economics, Wirtschaftsinformatik

Titel Conferred (full, abbreviated; in original language):

Bachelor of Science (BSc)

2.2 Main Field(s) of Study:

Design and development of information technology systems for business and administrative applications

This application-oriented study course provides students with the necessary skills to design information processing systems and their software. The systems are used for applications in business administration and management of commercial private and public enterprises. This corresponds to the wide-ranging field of applications of "commercial data processing".

The acquired competences by graduates of the course enable them to contribute to the process of organization development, software development and management for projects of information processing.

Graduates gain the skills to analyze, assess and design business processes. The appropriation of the necessary professional knowledge, understanding and action is focused to the design, the system architecture, the system development, the implementation and the operation of information systems for commercial companies and public administrations.

2.3 Institution Awarding the Qualification (in original language):

Hochschule Emden/Leer
Fachbereich Technik

Status (Type / Control)

University of Applied Sciences / State Institution

2.4 Institution Administering Studies (in original language):

same

Status (Type / Control)

same

2.5 Language(s) of Instruction/Examination:

German

3. LEVEL OF THE QUALIFICATION

3.1 Level:

First academic degree (six semesters, 180 ECTS credit points), single subject, with thesis

3.2 Official Length of Programm:

3 years, full time, 180 ECTS-Credits

3.3 Access Requirements:

Higher Education Entrance Qualification (HEEQ; Abitur), General or Specialized or HEEQ for UAS, cf. Sect. 8.7 or foreign equivalents.

4. CONTENTS AND RESULTS GAINED

4.1 Mode of Study:

Distance learning in e-learning mode.

Full-time (3 years) or part-time, including a supervised project phase and thesis.

4.2 Programme Requirements:

Students must pass all programme requirements as prescribed in the regulation governing the course of study and examination (see Prüfungsordnung).

180 credit points (CP) are awarded in total as a requirement for admission to the final examinations. The study course includes projects and integrated practical work. The supervised project (450 h) is followed by a final professional-oriented bachelor thesis.

4.3 Programme Details:

Fundamentals in computer science, economics, technology, and mathematics.

Fundamentals and advanced topics in computer science, economics, management, programming and software technology.

Advanced topics in business administration, law, software technology, middleware and communication.

See also transcript for list of courses, acquired grades and topic of thesis.

4.4 General Grading System:

The Hochschule Emden/Leer, University of Applied Sciences offers the following grades: very good, good, satisfactory, pass, fail.

Additionally to the overall grade in the certificate, an "ECTS grading table" according to the ECTS User's Guide will be shown on the Diploma Supplement. Therefore, in each Bachelor course the grade of the previous two study-years will be recorded, and their absolute and relative distribution will be shown in the ECTS grading table. Should less than 100 students have graduated within the previous two study years, the distribution of the department or faculty will be shown instead.

4.4 Overall Classification (in original language):

Gesamtnote: „sehr gut“, „gut“, „befriedigend“, „ausreichend“

Based on weighted average of grades in examination fields.

5 FUNCTION OF THE QUALIFICATION

5.1 Access to Further Study:

Qualifies to apply for admission to M.Sc. Programmes, corresponding to local admission requirements.

5.2 Professional Status:

The Bachelor of Science degree in this discipline entitles its holder to do professional work in the fields of Business Computer Science for which the degree was awarded.
This award entitles the holder to apply for membership for the Germany Society of Computer Scientists.

6 ADDITIONAL INFORMATION

6.1 Additional Information:

./.

6.2 Further Information Sources:

- On the institution and programme: www.hs-emden-leer.de
- On the programme: www.hs-emden-leer.de, www.oncampus.de
- For national information sources, see section 8.

7. CERTIFICATION

This Diploma Supplement refers to the following original documents:

- Bachelor Certificate (Bachelorurkunde), date of issue
- Final Examination Certificate (Zeugnis über die Bachelorprüfung), date of issue

Certification date:

(Official Stamp/Seal)

.....

(Signature of Administration)

8. NATIONAL HIGHER EDUCATION SYSTEM

The information on the national higher education system on the following pages provides a context for the qualification and the type of higher education that awarded it.

8. INFORMATION ON THE GERMAN HIGHER EDUCATION SYSTEM¹

8.1 Types of Institutions and Institutional Status

Higher education (HE) studies in Germany are offered at three types of Higher Education Institutions (HEI).²

- *Universitäten* (Universities) including various specialized institutions offer the whole range of academic disciplines. In the German tradition universities focus in particular on basic research so that advanced stages of study have mainly theoretical orientation and research-oriented components.

- *Fachhochschulen* (Universities of Applied Sciences) concentrate their study programmes in engineering and other technical disciplines, business-related studies, social work, and design areas. The common mission of applied research and development implies a distinct application-oriented focus and professional character of studies, which include integrated and supervised work assignments in industry, enterprises or other relevant institutions.

- *Kunst- und Musikhochschulen* (Universities of Art/Music) offer studies for artistic careers in fine arts, performing arts and music; in such fields as directing, production, writing in theatre, film, and other media; and in a variety of design areas, architecture, media and communication. Higher Education Institutions are either state or state-recognized institutions. In their operations, including the organization of studies and the designation and award of degrees, they are both subject to higher education legislation.

8.2 Types of Programmes and Degrees Awarded

Studies in all three types of institutions have traditionally been offered in integrated "long" (one-tier) programmes leading to *Diplom-* or *Magister Artium* degrees or completed by a *Staatsprüfung* (State Examination).

Within the framework of the Bologna-Process one-tier study programmes are successively being replaced by a two-tier study system. Since 1998, a scheme of first- and second-level degree programmes (Bachelor and Master) was introduced to be offered parallel to or instead of integrated "long" programmes. These programmes are designed to provide enlarged variety and flexibility to students in planning and pursuing educational objectives, they also enhance international compatibility of studies.

The German Qualification Framework for Higher Education Degrees³ describes the degrees of the German Higher Education System. It contains the classification of the qualification levels as well as the resulting qualifications and competencies of the graduates.

For details cf. Sec. 8.4.1, 8.4.2, and 8.4.3 respectively. Table 1 provides a synoptic summary.

8.3 Approval/Accreditation of Programmes and Degrees

To ensure quality and comparability of qualifications, the organization of studies and general degree requirements have to conform to principles and regulations established by the Standing Conference of the Ministers of Education and Cultural Affairs of the *Länder* in the Federal Republic of Germany (KMK).⁴ In 1999, a system of accreditation for programmes of study has become operational under the control of an Accreditation Council at national level. All new programmes have to be accredited under this scheme; after a successful accreditation they receive the quality-label of the Accreditation Council.⁵

Table 1: Institutions, Programmes and Degrees in German Higher Education

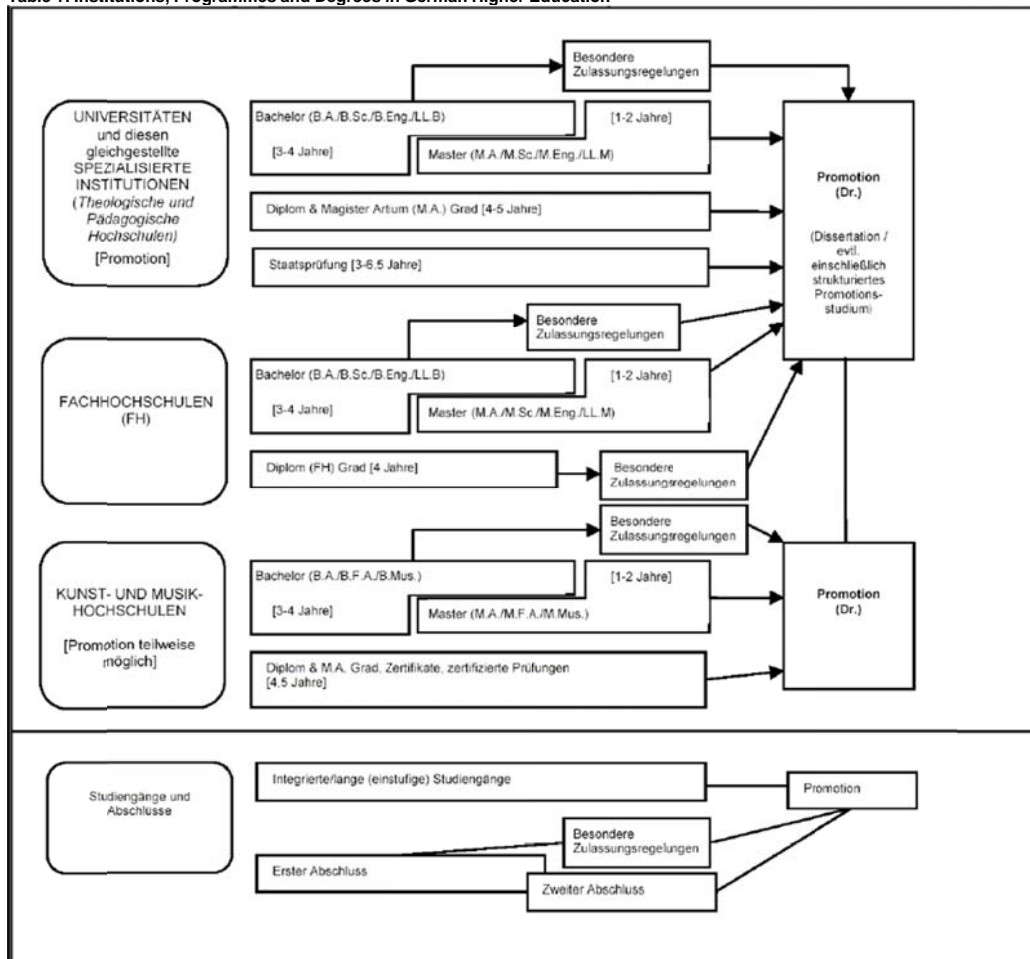

8.4 Organization and Structure of Studies

The following programmes apply to all three types of institutions. Bachelor's and Master's study courses may be studied consecutively, at various higher education institutions, at different types of higher education institutions and with phases of professional work between the first and the second qualification. The organization of the study programmes makes use of modular components and of the European Credit Transfer and Accumulation System (ECTS) with 30 credits corresponding to one semester.

8.4.1 Bachelor

Bachelor degree study programmes lay the academic foundations, provide methodological skills and lead to qualifications related to the professional field. The Bachelor degree is awarded after 3 to 4 years. The Bachelor degree programme includes a thesis requirement. Study courses leading to the Bachelor degree must be accredited according to the Law establishing a Foundation for the Accreditation of Study Programmes in Germany.⁶

First degree programmes (Bachelor) lead to Bachelor of Arts (B.A.), Bachelor of Science (B.Sc.), Bachelor of Engineering (B.Eng.), Bachelor of Laws (LL.B.), Bachelor of Fine Arts (B.F.A.) or Bachelor of Music (B.Mus.) or Bachelor of Education (B.Ed.).

8.4.2 Master

Master is the second degree after another 1 to 2 years. Master study programmes must be differentiated by the profile types

"practice-oriented" and "research-oriented". Higher Education Institutions define the profile.

The Master degree study programme includes a thesis requirement. Study programmes leading to the Master degree must be accredited according to the Law establishing a Foundation for the Accreditation of Study Programmes in Germany.⁷

Second degree programmes (Master) lead to Master of Arts (M.A.), Master of Science (M.Sc.), Master of Engineering (M.Eng.), Master of Laws (LL.M.), Master of Fine Arts (M.F.A.), Master of Music (M.Mus.) or Master of Education (M.Ed.). Master study programmes, which are designed for continuing education may carry other designations (e.g. MBA).

8.4.3 Integrated "Long" Programmes (One-Tier):

Diplom degrees, Magister Artium, Staatsprüfung

An integrated study programme is either mono-disciplinary (*Diplom* degrees, most programmes completed by a *Staatsprüfung*) or comprises a combination of either two major or one major and two minor fields (*Magister Artium*). The first stage (1.5 to 2 years) focuses on broad orientations and foundations of the field(s) of study. An Intermediate Examination (*Diplom-Vorprüfung* for *Diplom* degrees; *Zwischenprüfung* or credit requirements for the *Magister Artium*) is prerequisite to enter the second stage of advanced studies and specializations. Degree requirements include submission of a thesis (up to 6 months duration) and comprehensive final written and oral examinations. Similar regulations apply to studies leading to a *Staatsprüfung*. The level of qualification is equivalent to the Master level.

- Integrated studies at *Universitäten (U)* last 4 to 5 years (*Diplom* degree, *Magister Artium*) or 3 to 6.5 years (*Staatsprüfung*). The *Diplom* degree is awarded in engineering disciplines, the natural sciences as well as economics and business. In the humanities, the corresponding degree is usually the *Magister Artium* (M.A.). In the social sciences, the practice varies as a matter of institutional traditions. Studies preparing for the legal, medical, pharmaceutical and teaching professions are completed by a *Staatsprüfung*. This applies also to studies preparing for teaching professions of some *Länder*.

The three qualifications (*Diplom*, *Magister Artium* and *Staatsprüfung*) are academically equivalent. They qualify to apply for admission to doctoral studies. Further prerequisites for admission may be defined by the Higher Education Institution, cf. Sec. 8.5.

- Integrated studies at *Fachhochschulen (FH)*/Universities of Applied Sciences (UAS) last 4 years and lead to a *Diplom (FH)* degree. While the *FH/UAS* are non-doctorate granting institutions, qualified graduates may apply for admission to doctoral studies at doctorate-granting institutions, cf. Sec. 8.5.

- Studies at *Kunst- and Musikhochschulen* (Universities of Art/Music etc.) are more diverse in their organization, depending on the field and individual objectives. In addition to *Diplom/Magister* degrees, the integrated study programme awards include Certificates and certified examinations for specialized areas and professional purposes.

8.5 Doctorate

Universities as well as specialized institutions of university standing and some Universities of Art/Music are doctorate-granting institutions. Formal prerequisite for admission to doctoral work is a qualified Master (UAS and U), a *Magister* degree, a *Diplom*, a *Staatsprüfung*, or a foreign equivalent. Particularly qualified holders of a Bachelor or a *Diplom (FH)*

degree may also be admitted to doctoral studies without acquisition of a further degree by means of a procedure to determine their aptitude. The universities respectively the doctorate-granting institutions regulate entry to a doctorate as well as the structure of the procedure to determine aptitude. Admission further requires the acceptance of the Dissertation research project by a professor as a supervisor.

8.6 Grading Scheme

The grading scheme in Germany usually comprises five levels (with numerical equivalents; intermediate grades may be given): "*Sehr Gut*" (1) = Very Good; "*Gut*" (2) = Good; "*Befriedigend*" (3) = Satisfactory; "*Ausreichend*" (4) = Sufficient; "*Nicht ausreichend*" (5) = Non-Sufficient/Fail. The minimum passing grade is "*Ausreichend*" (4). Verbal designations of grades may vary in some cases and for doctoral degrees.

In addition institutions partly already use an ECTS grading scheme.

8.7 Access to Higher Education

The General Higher Education Entrance Qualification (*Allgemeine Hochschulreife, Abitur*) after 12 to 13 years of schooling allows for admission to all higher educational studies. Specialized variants (*Fachgebundene Hochschulreife*) allow for admission to particular disciplines. Access to *Fachhochschulen* (UAS) is also possible with a *Fachhochschulreife*, which can usually be acquired after 12 years of schooling. Admission to Universities of Art/Music may be based on other or require additional evidence demonstrating individual aptitude. Higher Education Institutions may in certain cases apply additional admission procedures.

8.8 National Sources of Information

- *Kultusministerkonferenz (KMK)* [Standing Conference of the Ministers of Education and Cultural Affairs of the *Länder* in the Federal Republic of Germany]; Lennéstrasse 6, D-53113 Bonn; Fax: +49[0]228/501-229; Phone: +49[0]228/501-0
- Central Office for Foreign Education (ZaB) as German NARIC; www.kmk.org; E-Mail: zab@kmk.org
- "Documentation and Educational Information Service" as German EURYDICE-Unit, providing the national dossier on the education system (www.kmk.org/dokumentation/zusammenarbeit-auf-europaeischer-ebene-im-eurydice-informationsnetz.htm); E-Mail: eurydice@kmk.org
- *Hochschulrektorenkonferenz (HRK)* [German Rectors' Conference]; Ahnrstrasse 39, D-53175 Bonn; Fax: +49[0]228/887-110; Phone: +49[0]228/887-0; www.hrk.de; E-Mail: post@hrk.de
- "Higher Education Compass" of the German Rectors' Conference features comprehensive information on institutions, programmes of study, etc. (www.higher-education-compass.de)

1 The information covers only aspects directly relevant to purposes of the Diploma Supplement. All information as of 1 July 2010.

2 *Berufsakademien* are not considered as Higher Education Institutions, they only exist in some of the *Länder*. They offer educational programmes in close cooperation with private companies. Students receive a formal degree and carry out an apprenticeship at the company. Some *Berufsakademien* offer Bachelor courses which are recognized as an academic degree if they are accredited by a German accreditation agency.

3 German Qualification Framework for Higher Education Degrees (Resolution of the Standing Conference of the Ministers of Education and Cultural Affairs of the *Länder* in the Federal Republic of Germany of 21.04.2005).

4 Common structural guidelines of the *Länder* for the accreditation of Bachelor's and Master's study courses (Resolution of the Standing Conference of the Ministers of Education and Cultural Affairs of the *Länder* in the Federal Republic of Germany of 10.10.2003, as amended on 04.02.2010).

5 "Law establishing a Foundation 'Foundation for the Accreditation of Study Programmes in Germany'", entered into force as from 26.2.2005, GV. NRW. 2005, nr. 5, p. 45 in connection with the Declaration of the *Länder* to the Foundation "Foundation for the Accreditation of Study Programmes in Germany" (Resolution of the Standing Conference of the Ministers of Education and Cultural Affairs of the *Länder* in the Federal Republic of Germany of 16.12.2004).

6 See note No. 5.

7 See note No. 5.

Anlage 5b Diploma Supplement in deutscher Sprache

**Hochschule Emden/Leer
Fachbereich Technik und Fachbereich Wirtschaft**

Diploma Supplement

Diese Diploma Supplement-Vorlage wurde von der Europäischen Kommission, dem Europarat und UNESCO/CEPES entwickelt. Das Diploma Supplement soll hinreichende Daten zur Verfügung stellen, die die internationale Transparenz und angemessene akademische und berufliche Anerkennung von Qualifikationen (Urkunden, Zeugnisse, Abschlüsse, Zertifikate, etc.) verbessern. Das Diploma Supplement beschreibt Eigenschaften, Stufe, Zusammenhang, Inhalte sowie Art des Abschlusses des Studiums, das von der in der Originalurkunde bezeichneten Person erfolgreich abgeschlossen wurde. Die Originalurkunde muss diesem Diploma Supplement beigelegt werden. Das Diploma Supplement sollte frei sein von jeglichen Werturteilen, Äquivalenzaussagen oder Empfehlungen zur Anerkennung. Es sollte Angaben in allen acht Abschnitten enthalten. Wenn keine Angaben gemacht werden, sollte dies durch eine Begründung erläutert werden.

1. ANGABEN ZUM INHABER/ZUR INHABERIN DER QUALIFIKATION

1.1 Familienname / 1.2 Vorname

1.3 Geburtsdatum, Geburtsort, Geburtsland

1.4 Matrikelnummer oder Code des/der Studierenden

2. ANGABEN ZUR QUALIFIKATION

2.1 Name des Studiengangs

Wirtschaftsinformatik

Bezeichnung des Titels (ausgeschrieben, abgekürzt)

Bachelor of Science, BSc

2.2 Hauptstudienfach oder –fächer für die Qualifikation

Der anwendungsorientierte Studiengang Wirtschaftsinformatik vermittelt den Studierenden alle erforderlichen Fertigkeiten, die dem Entwurf von Informationssystemen – insbesondere der eingesetzten Software – für Anwendungen in der Betriebswirtschaft/Administration und dem Management von gewerblichen privaten und öffentlichen Unternehmen dienen. Dies entspricht dem weitgefächerten Anwendungsgebiet der „kommerziellen Datenverarbeitung“.

Die von den Absolventen/innen des Studiengangs beherrschten Kompetenzen ermöglichen ihnen die Mitarbeit im gesamten Prozess der Organisationsentwicklung, der Softwareentstehung und -entwicklung und des Managements für Vorhaben der Informationsverarbeitung.

Die Absolventen/innen erlangen die Fertigkeiten, Geschäftsprozesse zu analysieren, zu bewerten und zu gestalten. Die Aneignung des erforderlichen fachlichen Wissens, Verstehens und Handelns liegt schwerpunktmäßig bei der Konzeption, der Systemarchitektur, der Systementwicklung, der Einführung und dem Betrieb von Informationssystemen für gewerbliche Unternehmen und öffentliche Verwaltungen.

2.3 Name der Einrichtung, die die Qualifikation verliehen hat

Hochschule Emden/Leer

Fachbereich Technik und Fachbereich Wirtschaft

Status (Typ / Trägerschaft)

Fachhochschule / staatliche Hochschule

2.4 Name der Einrichtung, die den Studiengang durchgeführt hat

wie 2.3

Status (Typ / Trägerschaft)

wie 2.3

2.5 Im Unterricht / in der Prüfung verwendete Sprache(n)

deutsch

3. ANGABEN ZUR EBENE DER QUALIFIKATION

3.1 Ebene der Qualifikation

Erster berufsqualifizierender Abschluss: Bachelor (3 Jahre), mit Bachelor-Arbeit

3.2 Dauer des Studiums (Regelstudienzeit)

drei Jahre, Vollzeit, 180 ECTS-Credits

3.3 Zugangsvoraussetzung(en)

Allgemeine Hochschulreife (Abitur), Fachhochschulreife oder als gleichwertig anerkannte Abschlüsse (s. Abschnitt 8.7).

4. Angaben zum Inhalt und zu den erzielten Ergebnissen

4.1 Studienform

Online-Studium in Vollzeit (3 Jahre) oder Teilzeit, einschließlich einer betreuten Projektphase und der Bachelorarbeit. Online-Studium im E-Learning-Modus.

4.2 Anforderungen des Studiengangs/Qualifikationsprofil des Absolventen/der Absolventin

Die Studierende müssen die Anforderungen, welche in der Prüfungsordnung beschrieben sind, erfüllen.

Voraussetzung für die Zulassung zu den Abschlussprüfungen ist das Erreichen von 180 Kreditpunkten. Der Studiengang umfasst Projekte und integriert praktische Arbeit. Dem betreute Praxisprojekt (450 Stunden) folgt abschließend eine wissenschaftliche Bachelorarbeit.

4.3 Einzelheiten zum Studiengang

Grundlagen der Informatik, Wirtschaft, Technik und Mathematik.

Grundlagen und weiterführende Themen in Informatik, Wirtschaft, Management, Programmierung und Softwaretechnik.

Weiterführende Themen in Betriebswirtschaft, Recht, Softwaretechnik, Middleware und Kommunikation.

Siehe auch Prüfungszeugnis des Studiengangs Wirtschaftsinformatik der Fachbereiche Technik und Wirtschaft der Hochschule Emden/Leer in Emden.

4.4 Notensystem und Hinweise zur Vergabe von Noten

Die Hochschule Emden/Leer vergibt die Noten „sehr gut“, „gut“, „befriedigend“, „ausreichend“ und „nicht bestanden“.

Zusätzlich zur Gesamtnote auf dem Zeugnis wird in der Anlage zum Diploma Supplement eine „ECTS-Einstufungstabelle“ gemäß ECTS User´s Guide dargestellt. Zu diesem Zweck werden die im jeweiligen Bachelorstudiengang vergebenen Gesamtnoten der Bachelorprüfung aus den vergangenen zwei Studienjahren erfasst und ihre zahlenmäßige sowie ihre prozentuale Verteilung auf die Notenstufen in einer ECTS-Einstufungstabelle dargestellt. Liegt innerhalb des Zweijahreszeitraums eine Gesamtzahl von weniger als 100 Absolventinnen oder Absolventen vor, wird die Notenverteilung der gesamten Abteilung zugrunde gelegt.

4.5 Gesamtnote

„sehr gut“, „gut“, „befriedigend“, „ausreichend“.

Die Gesamtnote ergibt sich aus der Benotung der Module und der Bachelorarbeit (siehe Prüfungszeugnis).

5. ANGABEN ZUM STATUS DER QUALIFIKATION

5.1 Zugang zu weiterführenden Studien

Der Bachelorabschluss berechtigt zur Aufnahme eines Masterstudiengangs entsprechend der lokalen Zugangsvoraussetzungen. In der Regel ist dafür die Gesamtnote „gut“ Voraussetzung.

5.2 Beruflicher Status

Der Akademische Titel „Bachelor of Science“ berechtigt den Inhaber eine qualifizierte Arbeit auf dem Gebiet der Wirtschaftsinformatik aufzunehmen.

6. Weitere Angaben

6.1 Weitere Angaben

./.

6.2 Informationsquellen für ergänzende Angaben

- Informationen über die Hochschule: www.hs-emden-leer.de
- Informationen über den Studiengang: www.oncampus.de
- Weitere Informationen zum nationalen Hochschulsystem s. Pkt. 8.8

7. ZERTIFIZIERUNG

Dieses Diploma Supplement nimmt Bezug auf folgende Original-Dokumente:

- Bachelor-Urkunde vom [Datum]
- Bachelor-Zeugnis vom [Datum]

Datum der Zertifizierung:

.....
Vorsitzender der Prüfungskommission

Offizieller Stempel/Siegel

8. ANGABEN ZUM NATIONALEN HOCHSCHULSYSTEM

Die Informationen über das nationale Hochschulsystem auf den folgenden Seiten geben Auskunft über den Grad der Qualifikation und den Typ der Institution, die sie vergeben hat.

¹ Zutreffendes einsetzen.

8. INFORMATIONEN ZUM HOCHSCHULSYSTEM IN DEUTSCHLAND¹

8.1 Die unterschiedlichen Hochschulen und ihr institutioneller Status

Die Hochschulausbildung wird in Deutschland von drei Arten von Hochschulen angeboten.²

- *Universitäten*, einschließlich verschiedener spezialisierter Institutionen, bieten das gesamte Spektrum akademischer Disziplinen an. Traditionell liegt der Schwerpunkt an deutschen Universitäten besonders auf der Grundlagenforschung, so dass das fortgeschrittene Studium vor allem theoretisch ausgerichtet und forschungsorientiert ist.

- *Fachhochschulen* konzentrieren ihre Studienangebote auf ingenieurwissenschaftliche und technische Fächer, wirtschaftswissenschaftliche Fächer, Sozialarbeit und Design. Der Auftrag von angewandter Forschung und Entwicklung impliziert einen klaren praxisorientierten Ansatz und eine berufsbezogene Ausrichtung des Studiums, was häufig integrierte und begleitete Praktika in Industrie, Unternehmen oder anderen einschlägigen Einrichtungen einschließt.

- *Kunst- und Musikhochschulen* bieten Studiengänge für künstlerische Tätigkeiten an, in Bildender Kunst, Schauspiel und Musik, in den Bereichen Regie, Produktion und Drehbuch für Theater, Film und andere Medien sowie in den Bereichen Design, Architektur, Medien und Kommunikation.

Hochschulen sind entweder staatliche oder staatlich anerkannte Institutionen. Sowohl in ihrem Handeln einschließlich der Planung von Studiengängen als auch in der Festsetzung und Zuerkennung von Studienabschlüssen unterliegen sie der Hochschulgesetzgebung.

8.2 Studiengänge und -abschlüsse

In allen drei Hochschultypen wurden die Studiengänge traditionell als integrierte „lange“ (einstufige) Studiengänge angeboten, die entweder

Tabelle 1:

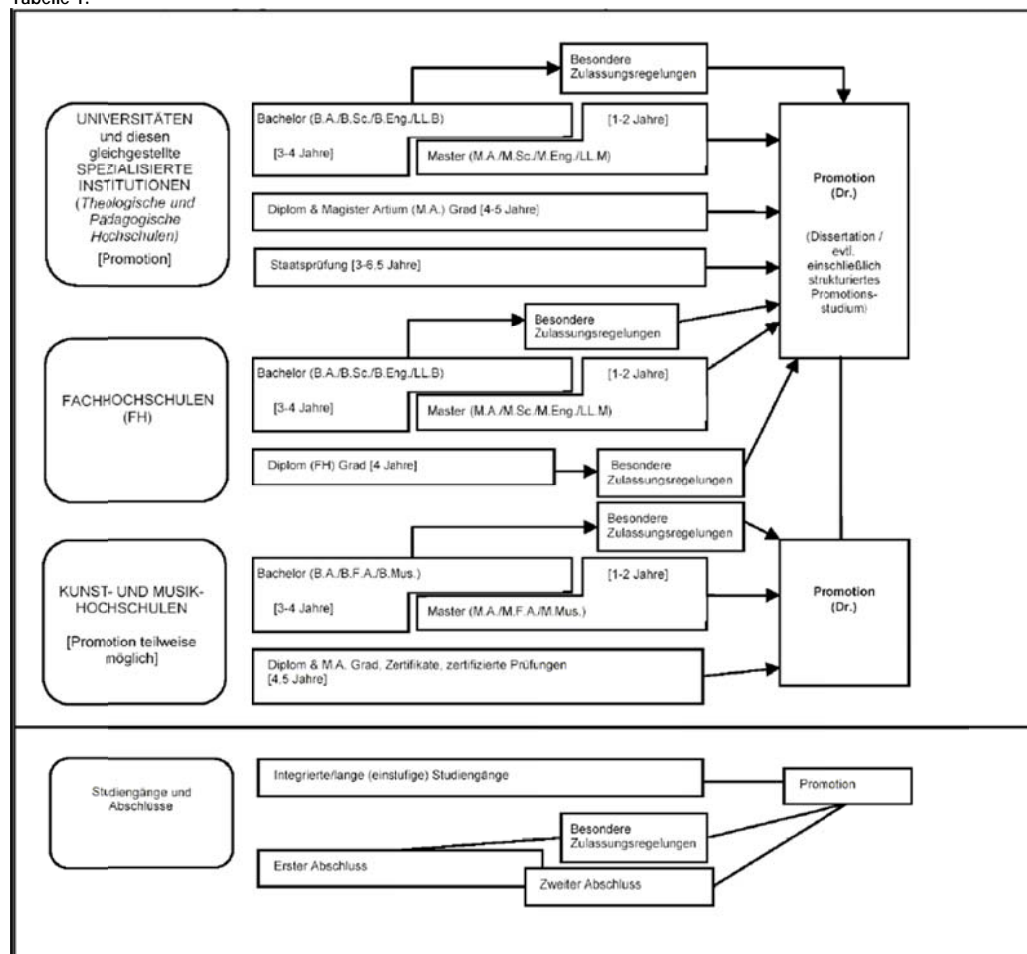

zum Diplom oder zum Magister Artium führen oder mit einer Staatsprüfung abschließen.

Im Rahmen des Bologna-Prozesses wird das einstufige Studiensystem sukzessive durch ein zweistufiges ersetzt. Seit 1998 besteht die Möglichkeit, parallel zu oder anstelle von traditionellen Studiengängen gestufte Studiengänge (Bachelor und Master) anzubieten. Dies soll den Studierenden mehr Wahlmöglichkeiten und Flexibilität beim Planen und Verfolgen ihrer Lernziele bieten, sowie Studiengänge international kompatibler machen.

Die Abschlüsse des deutschen Hochschulsystems einschließlich ihrer Zuordnung zu den Qualifikationsstufen sowie die damit einhergehenden Qualifikationsziele und Kompetenzen der Absolventen sind im Qualifikationsrahmen für deutsche Hochschulabschlüsse³ beschrieben.

Einzelheiten s. Abschnitte 8.4.1., 8.4.2 bzw. 8.4.3.

Tab. 1 gibt eine zusammenfassende Übersicht.

8.3 Anerkennung/Akkreditierung von Studiengängen und Abschlüssen

Um die Qualität und die Vergleichbarkeit von Qualifikationen sicher zu stellen, müssen sich sowohl die Organisation und Struktur von Studiengängen als auch die grundsätzlichen Anforderungen an Studienabschlüsse an den Prinzipien und Regelungen der Ständigen Konferenz der Kultusminister der Länder (KMK) orientieren⁴. Seit 1999 existiert ein bundesweites Akkreditierungssystem für Studiengänge unter der Aufsicht des Akkreditierungsrates, nach dem alle neu eingeführten Studiengänge akkreditiert werden. Akkreditierte Studiengänge sind berechtigt, das Qualitätssiegel des Akkreditierungsrates zu führen⁵.

8.4 Organisation und Struktur der Studiengänge

Die folgenden Studiengänge können von allen drei Hochschultypen angeboten werden. Bachelor- und Masterstudiengänge können nacheinander, an unterschiedlichen Hochschulen, an unterschiedlichen Hochschultypen und mit Phasen der Erwerbstätigkeit zwischen der ersten und der zweiten Qualifikationsstufe studiert werden. Bei der Planung werden Module und das Europäische System zur Akkumulation und Transfer von Kreditpunkten (ECTS) verwendet, wobei einem Semester 30 Kreditpunkte entsprechen.

8.4.1 Bachelor

In Bachelorstudiengängen werden wissenschaftliche Grundlagen, Methodenkompetenz und berufsbezogene Qualifikationen vermittelt. Der Bachelorabschluss wird nach 3 bis 4 Jahren vergeben. Zum Bachelorstudiengang gehört eine schriftliche Abschlussarbeit. Studiengänge, die mit dem Bachelor abgeschlossen werden, müssen gemäß dem Gesetz zur Errichtung einer Stiftung zur Akkreditierung von Studiengängen in Deutschland akkreditiert werden.⁶ Studiengänge der ersten Qualifikationsstufe (Bachelor) schließen mit den Graden Bachelor of Arts (B.A.), Bachelor of Science (B.Sc.), Bachelor of Engineering (B.Eng.), Bachelor of Laws (LL.B.), Bachelor of Fine Arts (B.F.A.), Bachelor of Music (B.Mus.) oder Bachelor of Education (B.Ed.) ab.

8.4.2 Master

Der Master ist der zweite Studienabschluss nach weiteren 1 bis 2 Jahren. Masterstudiengänge können nach den Profiltypen „anwendungsorientiert“ und „forschungsorientiert“ differenziert werden. Die Hochschulen legen das Profil fest.

Zum Masterstudiengang gehört eine schriftliche Abschlussarbeit. Studiengänge, die mit dem Master abgeschlossen werden, müssen gemäß dem Gesetz zur Errichtung einer Stiftung zur Akkreditierung von Studiengängen in Deutschland akkreditiert werden.⁷ Studiengänge der zweiten Qualifikationsstufe (Master) schließen mit den Graden Master of Arts (M.A.), Master of Science (M.Sc.), Master of Engineering (M.Eng.), Master of Laws (LL.M.), Master of Fine Arts (M.F.A.), Master of Music (M.Mus.) oder Master of Education (M.Ed.) ab. Weiterbildende Masterstudiengänge, können andere Bezeichnungen erhalten (z.B. MBA).

8.4.3 Integrierte „lange“ einstufige Studiengänge: Diplom, Magister Artium, Staatsprüfung

Ein integrierter Studiengang ist entweder mono-disziplinär (Diplomabschlüsse und die meisten Staatsprüfungen) oder besteht aus einer Kombination von entweder zwei Hauptfächern oder einem Haupt- und zwei Nebenfächern (Magister Artium). Das Vorstudium (1,5 bis 2 Jahre) dient der breiten Orientierung und dem Grundlenerwerb im jeweiligen Fach. Eine Zwischenprüfung (bzw. Vordiplom) ist Voraussetzung für die Zulassung zum Hauptstudium, d.h. zum fortgeschrittenen Studium und der Spezialisierung. Voraussetzung für den Abschluss sind die Vorlage einer schriftlichen Abschlussarbeit (Dauer bis zu 6 Monaten) und umfangreiche schriftliche und mündliche Abschlussprüfungen. Ähnliche Regelungen gelten für die Staatsprüfung. Die erworbene Qualifikation entspricht dem Master.

- Die Regelstudienzeit an *Universitäten* beträgt bei integrierten Studiengängen 4 bis 5 Jahre (Diplom, Magister Artium) oder 3 bis 6,5 Jahre (Staatsprüfung). Mit dem Diplom werden ingenieur-, natur- und wirtschaftswissenschaftliche Studiengänge abgeschlossen. In den Geisteswissenschaften ist der entsprechende Abschluss in der Regel der Magister Artium (M.A.). In den Sozialwissenschaften variiert die Praxis je nach Tradition der jeweiligen Hochschule. Juristische, medizinische und pharmazeutische Studiengänge schließen mit der Staatsprüfung ab. Dies gilt in einigen Ländern auch für Lehramtsstudiengänge.

Die drei Qualifikationen (Diplom, Magister Artium und Staatsprüfung) sind akademisch gleichwertig. Sie bilden die formale Voraussetzung zur Promotion. Weitere Zulassungsvoraussetzungen können von der Hochschule festgelegt werden, s. Abschnitt 8.5.

- Die Regelstudienzeit an *Fachhochschulen* (FH) beträgt bei integrierten Studiengängen 4 Jahre und schließt mit dem Diplom (FH) ab. Fachhochschulen haben kein Promotionsrecht; qualifizierte Absolventen können sich für die Zulassung zur Promotion an promotionsberechtigten Hochschulen bewerben, s. Abschnitt 8.5.- Das Studium an *Kunst- und Musikhochschulen* ist in seiner Organisation und Struktur abhängig vom jeweiligen Fachgebiet und der individuellen Zielsetzung. Neben dem Diplom- bzw. Magisterabschluss gibt es bei integrierten Studiengängen Zertifikate und zertifizierte Abschlussprüfungen für spezielle Bereiche und berufliche Zwecke.

8.5 Promotion

Universitäten sowie gleichgestellte Hochschulen und einige Kunst- und Musikhochschulen sind promotionsberechtigt. Formale Voraussetzung für die Zulassung zur Promotion ist ein qualifizierter Masterabschluss (Fachhochschulen und Universitäten), ein Magisterabschluss, ein Diplom, eine Staatsprüfung oder ein äquivalenter ausländischer Abschluss. Besonders qualifizierte Inhaber eines Bachelorgrades oder eines Diplom (FH) können ohne einen weiteren Studienabschluss im Wege eines Eignungsfeststellungsverfahrens zur Promotion zugelassen werden. Die Universitäten bzw. promotionsberechtigten Hochschulen regeln sowohl die Zulassung zur Promotion als auch die Art der Eignungsprüfung.

Voraussetzung für die Zulassung ist außerdem, dass das Promotionsprojekt von einem Hochschullehrer als Betreuer angenommen wird.

8.6 Benotungsskala

Die deutsche Benotungsskala umfasst üblicherweise 5 Grade (mit zahlenmäßigen Entsprechungen; es können auch Zwischennoten vergeben werden): „Sehr gut“ (1), „Gut“ (2), „Befriedigend“ (3), „Ausreichend“ (4), „Nicht ausreichend“ (5). Zum Bestehen ist mindestens die Note „Ausreichend“ (4) notwendig. Die Bezeichnung für die Noten kann in Einzelfällen und für den Doktorgrad abweichen. Außerdem verwenden Hochschulen zum Teil eine ECTS-Benotungsskala.

8.7 Hochschulzugang

Die Allgemeine Hochschulreife (Abitur) nach 12 bis 13 Schuljahren ermöglicht den Zugang zu allen Studiengängen. Die Fachgebundene Hochschulreife ermöglicht den Zugang zu bestimmten Fächern. Das Studium an Fachhochschulen ist auch mit der Fachhochschulreife möglich, die in der Regel nach 12 Schuljahren erworben wird. Der Zugang zu Kunst- und Musikhochschulen kann auf der Grundlage von anderen bzw. zusätzlichen Voraussetzungen zum Nachweis einer besonderen Eignung erfolgen. Die Hochschulen können in bestimmten Fällen zusätzliche spezifische Zulassungsverfahren durchführen.

8.8 Informationsquellen in der Bundesrepublik

- Kultusministerkonferenz (KMK) (Ständige Konferenz der Kultusminister der Länder in der Bundesrepublik Deutschland); Lennéstr. 6, D-53113 Bonn; Fax: +49(0)228/501-229; Tel.: +49(0)228/501-0

- Zentralstelle für ausländisches Bildungswesen (ZaB) als deutsche NARIC; www.kmk.org; E-Mail: zab@kmk.org

- „Dokumentations- und Bildungsinformationsdienst“ als deutscher Partner im EURYDICE-Netz, für Informationen zum Bildungswesen in Deutschland (<http://www.kmk.org/dokumentation/zusammenarbeit-auf-europaeischer-ebene-im-eurydice-informationsnetz.html>); E-Mail: eurydice@kmk.org

- Hochschulrektorenkonferenz (HRK); Ahrstr. 39, D-53175 Bonn; Fax: +49(0)228/887-110; Tel.: +49(0)228/887-0; www.hrk.de; E-Mail: post@hrk.de

- „Hochschulkompass“ der Hochschulrektorenkonferenz, enthält umfassende Informationen zu Hochschulen, Studiengängen etc. (www.hochschulkompass.de)

¹ Die Information berücksichtigt nur die Aspekte, die direkt das Diploma Supplement betreffen. Informationsstand 01.07.2010.

² Berufsakademien sind keine Hochschulen, es gibt sie nur in einigen Bundesländern. Sie bieten Studiengänge in enger Zusammenarbeit mit privaten Unternehmen an. Studierende erhalten einen offiziellen Abschluss und machen eine Ausbildung im Betrieb. Manche Berufsakademien bieten Bachelorstudiengänge an, deren Abschlüsse einem Bachelorgrad einer Hochschule gleichgestellt werden können, wenn sie von einer deutschen Akkreditierungsagentur akkreditiert sind.

³ Qualifikationsrahmen für deutsche Hochschulabschlüsse (Beschluss der Kultusministerkonferenz vom 21.04.2005).

⁴ Ländergemeinsame Strukturvorgaben für die Akkreditierung von Bachelor- und Masterstudiengängen (Beschluss der Kultusministerkonferenz vom 10.10.2003 i.d.F. vom 04.02.2010).

⁵ „Gesetz zur Errichtung einer Stiftung „Stiftung zur Akkreditierung von Studiengängen in Deutschland“, in Kraft getreten am 26.02.05. GV. NRW. 2005, Nr. 5, S. 45, in Verbindung mit der Vereinbarung der Länder zur „Stiftung: Akkreditierung von Studiengängen in Deutschland“ (Beschluss der Kultusministerkonferenz vom 16.12.2004).

⁶ Siehe Fußnote Nr. 5.

⁷ Siehe Fußnote Nr. 5.

Ordnung über den Zugang und die Zulassung für den konsekutiven Joint Masterstudiengang Maritime Operations der Hochschule Emden/Leer und Western Norway University of Applied Science

Zugangs- und Zulassungsordnung für den Joint Masterstudiengang Maritime Operations der Hochschule Emden/Leer und Western Norway University of Applied Science

Access and Admission Regulation for the joint Master Programme Maritime Operations of the University of Applied Sciences Emden/Leer and the Western Norway University of Applied Science

Der Senat der Hochschule Emden/Leer hat am 21.03.2017 folgende Ordnung nach § 18 Abs. 8 Niedersächsisches Hochschulgesetz (NHG) und § 7 Niedersächsisches Hochschulzulassungsgesetz (NHZG) beschlossen:

Inhaltsübersicht:

§ 1 Geltungsbereich	1
§ 2 Zugangsvoraussetzungen und Nachweis	2
§ 3 Studienbeginn und Bewerbungsfrist	3
§ 4 Auswahlverfahren	4
§ 5 Auswahlkommission	5
§ 6 Bescheiderteilung, Nachrückverfahren, Abschluss der Verfahren.....	5
§ 7 Zulassung für höhere Fachsemester	6
§ 8 Rechtsverbindlichkeit.....	6
§ 9 In-Kraft-Treten	6

§ 1 Geltungsbereich

(1) Diese Ordnung regelt den Zugang und die Zulassung zum konsekutiven Joint Masterstudiengang Maritime Operations.

(2) Die Zugangsvoraussetzungen richten sich nach § 2.

(3) Erfüllen mehr Bewerberinnen und Bewerber die Zugangsvoraussetzungen als Plätze zur Verfügung stehen, werden die Studienplätze nach dem Ergebnis eines gemeinsamen Auswahlverfahrens mit der Western Norway University of Applied Science vergeben (§ 4). Erfüllen nicht mehr Bewerberinnen und Bewerber die Zugangsvoraussetzungen als Plätze zur Verfügung stehen, findet ein Auswahlverfahren nicht statt.

Ordnung über den Zugang und die Zulassung für den konsekutiven Joint Masterstudiengang Maritime Operations der Hochschule Emden/Leer und Western Norway University of Applied Science

§ 2 Zugangsvoraussetzungen und Nachweis

(1) Voraussetzung für den Zugang zum konsekutiven Joint Masterstudiengang Maritime Operations ist, dass die Bewerberin oder der Bewerber

a) an einer Hochschule folgenden Bachelor oder gleichwertigen Abschluss erworben hat:

aa) entweder an einer deutschen Hochschule oder an einer Hochschule, die einem der Bologna-Signaturstaaten angehört, einen Bachelorabschluss oder diesem gleichwertigen Abschluss in einem ingenieur-, nautik-, maritimwissenschaftlichen oder in einem fachlich geeigneten vorangegangenen Studium im Umfang von mindestens 180 Kreditpunkten erworben hat oder

ab) an einer anderen ausländischen Hochschule einen gleichwertigen Abschluss in einem fachlich geeignetem vorangegangenen Studium im Umfang von mindestens 180 Kreditpunkten erworben hat. Die Gleichwertigkeit wird nach Maßgabe der Zentralstelle für ausländisches Bildungswesen beim Sekretariat der Kultusministerkonferenz (<http://anabin.kmk.org>) festgestellt,

b) englische Sprachkenntnisse gemäß Absatz 3 nachweist,

c) an beiden Hochschulen nach lokalem Recht immatrikuliert werden kann.

Die Entscheidung, ob das vorangegangene Studium fachlich geeignet ist, trifft die Auswahlkommission (§ 5). Die Feststellung der Gleichwertigkeit kann mit einer Nebenbestimmung versehen werden, noch fehlende Module innerhalb von zwei Semestern nachzuholen.

(2) Abweichend von Absatz 1 sind Bewerberinnen und Bewerber vorläufig zugangsberechtigt, deren Bachelorabschluss oder ein diesem gleichwertiger Abschluss zum Bewerbungszeitpunkt noch nicht vorliegt, wenn nicht mehr als 30 Kreditpunkte bis zum Erreichen des Bachelorabschlusses fehlen und darüber hinaus zu erwarten ist, dass der Bachelorabschluss oder ein diesem gleichwertiger Abschluss spätestens bis zum 30. September des Jahres der Einschreibung nachgewiesen werden kann. Aus den bisherigen Prüfungsleistungen ist eine Durchschnittsnote zu ermitteln, die im Auswahlverfahren nach § 4 berücksichtigt wird, unabhängig davon, ob das Ergebnis der Bachelorprüfung hiervon abweicht.

(3) Bewerberinnen und Bewerber, die weder eine deutsche oder norwegische Hochschulzugangsberechtigung aufweisen, noch ihren Bachelorabschluss an einer deutschen

Ordnung über den Zugang und die Zulassung für den konsekutiven Joint Masterstudiengang Maritime Operations der Hochschule Emden/Leer und Western Norway University of Applied Science

oder norwegischen Hochschule erworben haben, müssen darüber hinaus über für das Studium ausreichende Kenntnisse der englischen Sprache verfügen. Sprachliche Voraussetzung ist B 2 des **CEFR** oder eine vergleichbare Qualifikation.

(4) Die Durchschnittsnote des entsprechenden Zeugnisses nach Abs. 1) oder nach Abs. 2) wird nach folgender Umrechnungstabelle in Punkte umgerechnet:

Punkte	5	4	3	2	1
Note	A	B	C	D	E
Note	1.0-1.8	1.9-2.3	2.4-2.7	2.8-3.2	3.3-4.0
Note	S	Mtf	Tf		Ng
Note			Bestanden		
Note (NHH)	9-8	7-6	5	4-3	2

§ 3 Studienbeginn und Bewerbungsfrist

(1) Der Studiengang beginnt jeweils zum Wintersemester.

(2) Die Hochschule stellt termingerecht genaue Informationen über Beginn und Bewerbungstichtag allgemein zugänglich zur Verfügung. Die Bewerbung ist schriftlich oder in elektronischer Form zu stellen. Anträge auf Zulassung außerhalb des Verfahrens der Studienplatzvergabe und der festgesetzten Zulassungszahlen müssen für das Wintersemester bis zum 20. September bei der Hochschule eingegangen sein. Die Bewerbung bzw. der Antrag nach Satz 4 gelten nur für die Vergabe der Studienplätze des betreffenden Bewerbungstermins. Die Hochschule ist nicht verpflichtet, die Angaben der Bewerberinnen und Bewerber von Amts wegen zu überprüfen.

(3) Die Bewerbungsfrist für Nicht EU-Bewerber (außer Norweger) endet am 15. April. Für alle anderen endet die Bewerbungsfrist am 15 Juni. Der Studiengang startet am 1. September in Haugesund.

(4) Der Bewerbung bzw. dem Antrag nach Absatz 1 Satz 4 sind – bei Zeugnissen und Nachweisen in beglaubigter Kopie – folgende Unterlagen in beglaubigter englischer Übersetzung, falls die Originale nicht in englischer Sprache abgefasst sind, beizufügen:

- das Abschlusszeugnis und die Urkunde des Bachelorstudiengangs oder – wenn dieses noch nicht vorliegt – eine Bescheinigung über Leistungen, die Leistungspunkte und über die Durchschnittsnote
- Nachweis der englischen Sprachkompetenz

Ordnung über den Zugang und die Zulassung für den konsekutiven Joint Masterstudiengang Maritime Operations der Hochschule Emden/Leer und Western Norway University of Applied Science

- Motivationsschreiben
- Lebenslauf
- Kopie von Ausweisdokumenten (Pass, Personalausweis)

(5) Bewerbungen, die nicht vollständig, form- oder fristgerecht eingehen, sind vom weiteren Verfahren ausgeschlossen. Die eingereichten Unterlagen verbleiben bei der Hochschule.

§ 4 Auswahlverfahren

(1) Anhand des Punktwertes nach § 2 Abs. 4 wird eine Rangliste gebildet. Bei Ranggleichheit wird das Motivationsschreiben nach Abs. 3 herangezogen. Bei weiterhin bestehender Ranggleichheit entscheidet das Los.

(2) Die Auswahlkommission (§ 5) trifft die Auswahlentscheidung.

(3) Bewerber/-innen müssen ein maximal zweiseitiges Motivationsschreiben der Bewerbung beifügen, in dem Folgendes darzulegen ist:

1. mit welchen Interessen und Erfahrungen die Bewerberin oder der Bewerber das Studium aufnehmen möchte,
2. welche Ziele mit der Entscheidung zum Studium verfolgt werden,
3. inwieweit sie oder er mit dem Studium an eigene wissenschaftliche Arbeiten anknüpfen will und
4. welche wissenschaftliche Fragestellungen er oder sie in Bezug auf Maritime Operations im Studium weiter verfolgen möchte.

Die Auswahlkommission (§ 5) bewertet das Motivationsschreiben mit bis zu 4 Punkten. Dabei wird für jeden der vier Parameter nach Satz 1 entweder 0 Punkte oder 1 Punkt vergeben. Die Punktzahlen entsprechen folgender Bewertung:

- 0 = nicht gegeben bzw. nicht überzeugend dargelegt
- 1 = gegeben bzw. überzeugend dargelegt.

(4) Im Übrigen bleiben die allgemein für die Immatrikulation geltenden Bestimmungen der Immatrikulationsordnung der Hochschule unberührt. Die Einschreibung der Bewerberinnen und Bewerber, die nach § 2 Abs. 1 Satz 3 noch fehlende Module nachzuholen haben, erlischt, wenn die hierfür erforderlichen Nachweise nicht bis zum Ende des zweiten Semesters des Masterstudiengangs erbracht werden und die Bewerberin oder der Bewerber dies zu vertreten hat. Gleiches gilt, wenn nach § 2 Abs. 2 der erfolgreiche Bachelorabschluss oder ein diesem gleichwertiger Abschluss nicht bis zum 30. September des ersten Semesters des

Ordnung über den Zugang und die Zulassung für den konsekutiven Joint Masterstudiengang Maritime Operations der Hochschule Emden/Leer und Western Norway University of Applied Science

Masterstudiengangs nachgewiesen wird und die Bewerberin oder der Bewerber dies zu vertreten hat.

§ 5 Auswahlkommission

- (1) Für die Vorbereitung der Auswahlentscheidung bilden die Partnerhochschulen eine gemeinsame Auswahlkommission.
- (2) Jede Hochschule entsendet jeweils zwei Vertreter/-innen in die Auswahlkommission. Die Kommission wählt einen Vorsitzenden / eine Vorsitzende für jeweils zwei Jahre.
- (3) Die Entscheidungen werden per Abstimmung durchgeführt. Im Falle von Stimmgleichheit hat der/die Vorsitzende eine doppelte Stimme.
- (4) Die Aufgaben der Auswahlkommission sind:
 - a) Entscheidung über die fachliche Eignung des vorangegangenen Studiums,
 - b) Bewertung des Motivationsschreibens,
 - c) Entscheidung über die Zulassung oder die Ablehnung der Bewerberinnen und Bewerber,
 - d) Durchführung des Losverfahrens.

§ 6 Bescheiderteilung, Nachrückverfahren, Abschluss der Verfahren

- (1) Bewerberinnen und Bewerber, die zugelassen werden, erhalten von der Hochschule, an der sie sich beworben haben, einen schriftlichen Zulassungsbescheid. In diesem wird eine Frist festgelegt, innerhalb derer die Bewerberin oder der Bewerber schriftlich oder elektronisch zu erklären hat, ob sie oder er den Studienplatz annimmt. Liegt diese Erklärung nicht frist- und formgerecht vor, wird der Zulassungsbescheid unwirksam. Auf diese Rechtsfolge ist im Zulassungsbescheid hinzuweisen.
- (2) Bewerberinnen und Bewerber, die nicht zugelassen werden können, erhalten einen Ablehnungsbescheid, in dem der erreichte Rangplatz und der Rangplatz der zuletzt zugelassenen Bewerberin oder des zuletzt zugelassenen Bewerbers aufgeführt sind. Der Ablehnungsbescheid ist mit einer Rechtsbehelfsbelehrung zu versehen.
- (3) Das Nachrückverfahren wird anhand der Rangliste nach § 4 Abs. 1 durchgeführt.
- (4) Die Zulassungsverfahren werden spätestens zwei Wochen nach Vorlesungsbeginn abgeschlossen. Danach noch verfügbare Studienplätze werden auf formlosen Antrag durch Los

Ordnung über den Zugang und die Zulassung für den konsekutiven Joint Masterstudiengang Maritime Operations der Hochschule Emden/Leer und Western Norway University of Applied Science

vergeben. Der Bewerbungszeitraum hierfür beginnt zwei Wochen vor dem Vorlesungsbeginn und endet mit dem Abschluss des Verfahrens.

§ 7 Zulassung für höhere Fachsemester

(1) Die freien Studienplätze in einem höheren zulassungsbeschränkten Semester werden in nachstehender Reihenfolge an die Bewerberinnen und Bewerber vergeben,

- a) für die eine Ablehnung der Zulassung aus Gründen, die in ihrer Person liegen, eine besondere Härte bedeuten würde,
- b) die im gleichen oder einem vergleichbaren Studiengang
 - ba) an einer anderen deutschen Hochschule oder einer Hochschule eines anderen Mitgliedstaates der Europäischen Union oder eines anderen Vertragsstaates des Abkommens über den Europäischen Wirtschaftsraum eingeschrieben sind oder waren,
 - bb) mit deutscher Staatsangehörigkeit oder zulassungsrechtlich deutschen Staatsangehörigen gleichgestellt an einer ausländischen Hochschule eingeschrieben sind oder waren,
- c) die sonstige Gründe geltend machen.

(2) Innerhalb jeder der drei Fallgruppen des Absatzes 1 entscheidet über die Zulassung das Ergebnis der Bachelorprüfung oder einer der Bachelorprüfung äquivalenten Prüfung, bei gleichem Ergebnis die für die Ortswahl maßgebenden sozialen, insbesondere familiären und wirtschaftlichen Gründe und bei dann noch gleichartigen Fällen letztlich das Los.

§ 8 Rechtsverbindlichkeit

Rechtsverbindlich ist der deutsche Text.

§ 9 In-Kraft-Treten

(1) Diese Ordnung gilt erstmals für Studienbewerber und –bewerberinnen für das Wintersemester 2017/18.

(2) Diese Ordnung tritt nach Genehmigung durch das Ministerium für Wissenschaft und Kultur am Tage nach ihrer Veröffentlichung im Verkündungsblatt der Hochschule Emden/Leer in Kraft.